社協わこう

No.110
平成30年１月１日
発　　行

ふれあいネットワーク

社会福祉法人 和光市社会福祉協議会
和光市南１丁目23番１号
電　話　０４８－４５２－７１１１
ＦＡＸ　０４８－４６５－８３０８
http://www.wako-shakyo.or.jp

あけまして おめでとうございます

おもな内容

Ｐ２…和光市社会福祉協議会会長挨拶、各種大会ご報告
Ｐ３…事業紹介、
　　高齢者福祉センターゆうゆうからのお知らせ
Ｐ４…「わしゃもんず」ボランティアセンターだより
Ｐ５…プラチナぱぱ・まま事業紹介
Ｐ６…あったかふれあい地区社協、
　　除雪ボランティアバスパックのお知らせ
Ｐ７…皆さんからの温かい善意、
　　ゆるキャラ®グランプリ結果報告
Ｐ８…街頭募金報告、編集委員コラム

写真コメント：Ｋ．Ｔ
『ささら獅子舞
　市民まつりでの演舞』

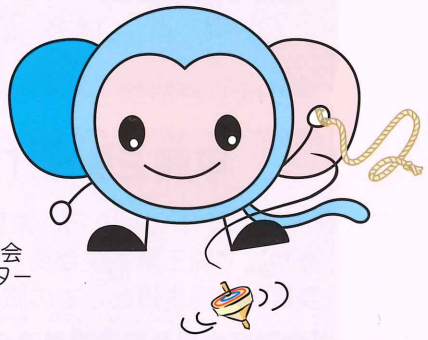

和光市社会福祉協議会
マスコットキャラクター
「わしゃもん」

社協情報を詳しく知りたい方は
和光市社協　検索

この広報誌は皆さんからの会員会費と赤い羽根共同募金の助成を受けて発行しています。

謹賀新年

社会福祉法人
和光市社会福祉協議会　会長 木田　亮

輝かしい平成30年の新年にあたり、謹んでご挨拶を申し上げます。

和光市社会福祉協議会は、平成27年度より和光市の地域福祉計画と一体となった地域福祉活動計画を定め、その事業の推進に努めたところであります。市内3ヶ所の地区社協の設立は、地域の特性を活かした事業が進められており地域福祉を進める拠点として期待されるところであります。又、本年もさらに新たな地区での設立に向けて準備会が発足されております。

平成28年度から取り組んでおります権利擁護センターの更なる機能の充実に努め、市民後見人の養成及び活動支援をし、法人後見受任にむけて努力いたしてまいります。

和光市社協は、市から指定管理の事業者として学童保育クラブ、児童館、多機能型施設、高齢者福祉センター等、各般に渡り受託いたしており、利用者の皆様への充実した事業の展開はもとより、健全な施設運営に努めてまいります。

新たな年も、まだまだ厳しい財政状況が続くものと思われますが、知恵と工夫により、地域福祉の充実に努めてまいりたいと考えております。具体的な事業の推進といたしまして、地域福祉活動計画の実施にむけ、児童、高齢者、チャレンジドの皆さんへの事業の推進や生活困窮者への支援等、幅広い事業に積極的に取り組んでまいります。

和光市社協は、市の地域福祉の推進役として、多くの市民の皆様や関係する団体の皆様のご支援とご協力により支えられております。会員会費や赤い羽根共同募金をはじめ各種募金等のご協力に対しまして心から感謝申し上げます。

社会福祉法の改正により、各般に渡り、厳しい社協運営が迫られておりますが、「つながる」「ひろがる」絆を大切にし、“今日よりすてきな明日のために”役員、職員一同頑張ってまいりたいと考えておりますので、よろしくお願い申し上げます。

皆様の益々のご健勝とご多幸をご祈念申し上げ、新年のご挨拶といたします。

平成29年度「全国社会福祉大会」・「埼玉県社会福祉大会」受賞者のご紹介

平成29年11月10日埼玉会館にて埼玉県社会福祉大会、そして平成29年11月22日メルパルクホールにて全国社会福祉大会が開催され、社会福祉活動に功績のあった下記の方々への表彰が行われました。（敬称略）

【全国社会福祉大会】

●会長表彰●

《社協・民間功労》

○浪間　貞

《永年勤続功労》

○矢口　哲也

【埼玉県社会福祉大会】

●知事表彰●

《知事表彰奉仕者》

○浪間　貞　○本多　好太郎

《知事表彰奉仕団体》

○和光市民生委員児童委員協議会

●会長表彰●

《社会福祉協議会役員等》

○中村　幸夫　○木田　亮

○野口　由喜子

《社会福祉協議会職員》

○片岡　秀晴　○渡辺　典子

●埼玉県共同募金会会長表彰●

《奉仕者表彰》

○藤田　志津子　○木田　亮

《優秀地区・団体表彰》

○越後山自治会

○西大和団地自治会

○諏訪原団地自治会

○ﾁｱﾘｰﾃﾞｨﾝｸﾞﾁｰﾑ ﾁｪﾘｰｽﾞ・ﾗﾋﾞｯﾂ・ｼｬｲﾆｰｽﾞ

○みどりのそよ風児童合唱団

○福祉戦隊ワコレンジャー

《多額寄付者》

○柴崎　貞二

平成29年「民生委員・児童委員大会」受章者のご紹介（敬称略）

平成29年7月9日、東京ビックサイトにて全国民生委員・児童委員大会、9月7日、さいたま市民会館おおみやにて埼玉県民生委員・児童委員大会が開催されました。民生委員制度創設100周年を記念した大会で民生委員・児童委員としての職務に精励し、その功績が顕著な方への表彰が行われました。

【全国民生委員児童委員連合会会長表彰】

○木田　悦子　○本橋　ふみ　○大友　絹江
○庄子　ミエ　○宇部　章子　○山崎すみ子
○石井　和子　○益子　絹恵　○竹村　幸子

【民生委員及び児童委員県知事功労章】

○竹村　幸子　○益子　絹恵

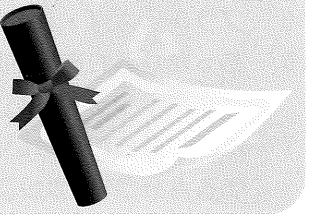

和光市社会福祉協議会　事業紹介

相談支援課　和光市の委託事業である「すたんどあっぷ和光（生活にお困りの方）」と「地域生活支援センター（障がい者福祉）」のご紹介です。

和光市くらし・仕事相談センター　すたんど・あっぷ和光は「くらしの相談窓口」です。

「生活費の計算が苦手」「保険料、公共料金などが支払えず、請求書が家にたまっている」「借金があり、生活が苦しい」「生活が不安定で生活費が足りない」「明日食べるものがない」「自分に合った仕事が見つからない」「経済状況が厳しく生活が苦しい」など、生きづらさを抱えていませんか？
あなたらしく地域で生活してくために、一緒に考え、課題を解決する場所です。お気軽にご相談ください。

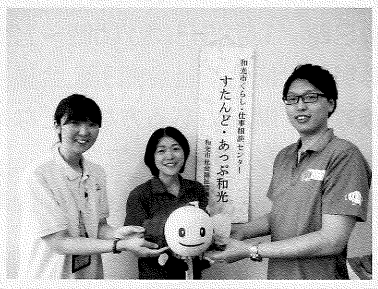

以下の事業も一緒に行っています。

①眠っている食品等大募集！～フードドライブ事業～
　今日明日に食べるものがない等の相談もあるため、食品のほか、生活用品、日用品も募集中です。

②人材不足の企業さま必見！～無料職業紹介事業～
　相談者に就職相談、職業斡旋、企業情報を提供しています。人材確保に一役買っています。

和光市地域生活支援センターは、

担当地域にお住いの障がいをお持ちの方及びご家族の相談をお受けする窓口です。

「福祉のサービスを利用したい」「福祉の制度を確認したい」「生活をしていて気になる事がある」等、相談内容は様々です。
皆様からのお話を伺って、一緒に考えながら、支援をさせて頂ければと思っております。
上記の例以外にも障がいに関する事で知りたい事や気になる事がありましたら、お気軽にご連絡下さい。

※下記が当センターの担当地域です。
新倉、下新倉、白子１～４丁目(2-24は除く)、本町、南、諏訪原団地
上記以外の地域は和光市中央障害者相談支援事業所が担当地域となります。

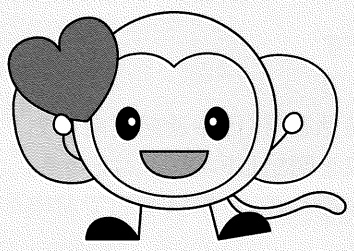

＜問合わせ先＞
すたんど・あっぷ和光　　ＴＥＬ　０４８－４５２－７６０８
和光市地域生活支援センター　ＴＥＬ　０４８－４５２－７６０２

（共通）月～金　９：００～１７：００（祝祭日休み）
住所：和光市南1-23-1　和光市総合福祉会館２階
ＦＡＸ　０４８－４５２－７６０３

高齢者福祉センターゆうゆうからのお知らせ

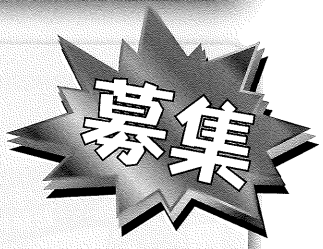

ご不要なマッサージチェアはありませんか？
高齢者福祉センターではマッサージチェアの寄付を募集しています！
○ご家庭でご不要なマッサージチェアの処分でお困りの方、ぜひご連絡をお願いいたします。職員が引き取りに伺います！
※マッサージチェアの状態によりお引き取りをお断りさせていただく場合もございます。

問合せ：和光市高齢者福祉センター
和光市南１－23－１　048 - 452 - 7106
（日・祝日休館　お問い合わせ９時～16時）

「おしがもルナ」ボランティアセンターだより
題字「すまいる工房」逸見亮介さん

和光市ボランティアセンター本所（南1-23-1）
受付時間　月～金9:00～16:00（土・日・祝祭日を除く）
☎・FAX048-452-7606
E-mail:volucen@wako-shakyo.or.jp

和光市ボランティアセンター新倉支所
（寄り合いどころ「たまりば」内　新倉1-16-21）
受付時間　月～金10:00～16:00
（土・日・祝祭日を除く）
☎・FAX:048-461-1776

冬の「ボランティア」募集!!

新しい年を迎えて、何か新しいことに挑戦したくなった方！ボランティアや講座への参加はいかがでしょうか。申込は全てボランティアセンターまで！！

誰でも学べる手話公開講座

●**日時**／1月25日(木)10時～12時
●**場所**／総合福祉会館3階 会議室2
●**対象**／関心のある方ならどなたでも
●**内容**／「ボランティア活動」
●**講師**／手話通訳士　石原　優華 氏
●**費用**／無料
●**申込**／1月16日(火)まで
※手話通訳、要約筆記、保育付き（希望者）

ちょいボラ

●**日時**／毎月第３木曜日　13時30分～14時30分
●**場所**／ボランティアセンター本所
●**対象**／関心のある方ならどなたでも
●**内容**／①使用済み切手整理ボランティア
②車イス清掃ボランティア
●**持物**／①はさみ
●**費用**／無料
●**申込**／直接会場にお越し下さい
※たまりば（新倉支所）では①を毎月第４月曜日13時30分～14時30分で行っています。

ボランティアカフェ2018

●**日時**／２月19日(月)12時～13時
●**場所**／総合福祉会館3階
ボランティア交流室
時間内出入り自由
●**対象**／ボランティア活動をしている方、興味がある方、仲間を探している方など関心のある方ならどなたでも
●**内容**／「ボランティア」活動をしている方、興味がある方の交流会
●**費用**／無料
●**申込**／当日会場にお越し下さい

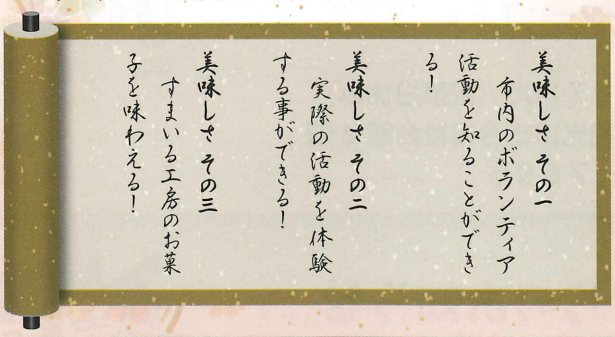

和光3.11つながりカフェ

●**日時**／3月10日(土)13時～16時
●**場所**／サンアゼリア小ホール
●**定員**／200名
●**内容**／第1部「母子避難」対談
河井加緒理さん、吉田千亜さん
第2部 歌声ともしびコンサート
●**費用**／無料
※事前申込みが必要です
●**申込**／3月2日(金)まで
住所・氏名・電話番号（日中連絡可能なもの）・必要枚数を明記しFAX、又はE-mailでお申し込み頂くか、お電話窓口でお申し込み下さい。
なお、チケット配布は１月４日（木）からとなります。
●**主催**／和光3.11を忘れない実行委員会

シリーズ16　ボランティア新発見

ヴォーカル和光

○**設立年月日**／
平成9年6月
○**定例会日**／月2～3回
○**活動拠点**／
福祉の里、介護施設
○**会費**／
500円（保険含む）

＜活動内容＞
歌の好きな仲間が集まり、高齢者施設を対象に会員相互が地域に根ざす「ふれあい」「福祉活動」を大切に、日々真剣に取り組み励んでいます。あなたも仲間になって、大きな声で歌い、笑いませんか？

和光市社協保育クラブ新事業

プラチナぱぱ・まま!!

現在、和光市社会福祉協議会が管理運営している学童保育クラブは、和光市内11ヶ所あります。

平成29年10月より和光市11学童保育クラブ施設において、マンパワーを子どもたちへ!!をコンセプトに、プラチナぱぱ・まま事業がスタートしました。

「プラチナぱぱ・まま」とは、学童保育で子どもたちを見守る、おおよそ55歳からのボランティアさんの名称です。

子どもたちと一緒にふれあいながら、あそびや趣味などを教えてくださる方を大募集しています。

子どもたちにとって、プラチナぱぱ・ままとのふれあいや、様々な経験はかけがえのない宝物となること間違いなしです。

まずは、説明、見学から。1か月に1回からでもOKです。ぜひこの機会に、学童保育クラブに足を運んでみてください。ご連絡お待ちしています。

連絡先

中央エリア

中央保育クラブ
048−464−4660
広沢保育クラブ
048−469−5541
本町保育クラブ
048−462−2512

南エリア

南保育クラブ
048−467−5332
南地域センター保育クラブ
048−466−0796
諏訪保育クラブ
048−464−6501

北エリア

新倉保育クラブ
048−463−1678
北原保育クラブ
048−467−5333
下新倉保育クラブ
048−466−0312
白子保育クラブ
048−463−2164
白子第二保育クラブ
048−462−1881

「表紙写真」募集します！！

表紙写真に応募してみませんか？人物・風景・ペットなどジャンルは問いません。発行月に合う様子のものを応募してください。（「社協わこう」は１月、４月、７月、１０月、の年４回発行）

応募資格：和光市在住、または在学、在勤の方

応　募　先：和光市社会福祉協議会広報担当まで（〒351-0104　和光市南1-23-1）

応募方法：下記①～⑥を明記の上、持参、郵送、Eメールのいずれかにてご応募ください。
（Eメールアドレス：info@wako-shakyo.or.jp ）
①お名前(掲載の際は匿名やイニシャル掲載可)②ご住所③電話番号④年齢
⑤他市在住者は勤務先又は学校名⑥表紙に掲載するコメント（20字程度）

応募締切り：毎号しめきりを設けております。

号数	発行月	しめきり日
第111号	4月	平成30年　1月19日(金)
第112号	7月	平成30年　4月20日(金)
第113号	10月	平成30年　7月20日(金)
第114号	1月	平成30年10月19日(金)

選　考

広報誌編集委員会にて決定します
（応募作品は返却いたしません。）
※作品はオリジナル、未発表のものに限ります。
※お預かりした個人情報は、公募作品の管理以外には使用致しません。

『イラストの応募もいただきました』

最後はみんなおひとりさまの時代…だからこそ!

あったか♡ふれあい♪ **地区社協**

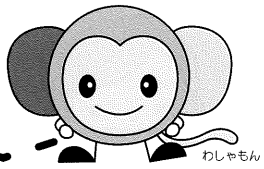

地区社協及び設立準備委員会の皆さんが地域で行った活動の一部を紹介します。

中央

本町小学校区地区社協

9月25日(金)地区社協の運営委員会に行ってきました。
「子育て」「地域交流」「支え合い」「防災防犯」の４つの部会がそれぞれ活動報告と今後の予定を発表しました。

11月6日(月)グラウンドゴルフ大会に参加してきました。グラウンドゴルフは全８ホールのコースを最大６人で回る個人競技です。掲示板や回覧板で周知した成果もあり多くの人の参加があり地区社協の周知にもつながったようです。

第三小学校区地区社協

10月28日(土)防災訓練があって参加してきました。第三小学校の授業参観のプログラムとして開催され、小学校だけでなくＰＴＡ、おやじの会、消防分団など地域の色々な団体と協力しながら地域防災に関するブースが多く設置されました。これをきっかけに挨拶し合える関係が増えていけば良いですね。

南

西牛房・桜地区社協

９月15日(金)
第１回防災・防犯パトロール
大鷹ラーメン駐車場に集合し、２グループに分かれて30分程度パトロールを実施しました。
普段パトロールしているコースとは違うコースを巡回することで、新たな視点で地域の安全を守っていきたいです。

９月18日（月祝）敬老の集い
台風が過ぎ去った暑いくらいの日で、44名の方が参加しました。
笑いの療法師の北沢正嗣氏をお呼びして「笑いと健康」をテーマとした講義を聞いたり、子どもたちからのメッセージが描かれた入浴剤セットをプレゼントしたり、皆さんとても嬉しそうに笑顔が溢れていました。
少しずつ、一緒に、あたたかい地域のつながりを広げていきたいです。

北

グリーンすまいる地区社協設立準備委員会

９月16日(土)下新倉小学校体育館にて防災訓練実施

11月10日(金)地区社協設立に向けた勉強会開催

北原ふれあいの会地区社協設立準備委員会

10月７日(土)住民懇談会実施

敬老のつどいの様子

まちあるき報告

和光市社協の第三次地域福祉活動計画職員推進部会が各エリアごとにまちあるきを行いました

中央

10月３日(火)、中央エリアのまちあるきを実施しました。
社協職員と地域の皆さん合わせて17名で本町保育クラブからシーアイハイツ南側通路、うけら庵、小羊幼稚園などを通り最後はすてっぷで振り返りをして解散となりました。
普段は当たり前に通り過ぎている道も地域の皆さんの説明を受けながらゆっくり歩くことで違った景色を見る事が出来ました。

南

10月17日(火)に越後山エリアのまち歩きを実施しました。
地域の方と職員合わせて22名で、消火器や消火栓、子どもを守る家など防災に関するものを確認しながら歩きました。ご参加いただいた方の中には消防関係のお仕事をされていた方がいらっしゃり、ポイントを解説していただいたりと、地域を共有することができました。

北

10月6日(金)「防災」をテーマに北原小学校区まちあるき実施しました。
エリア内の防災倉庫、避難場所、防災無線、消火栓の位置を職員間で共有し、マップ作成を進めました。

除雪ボランティア募集

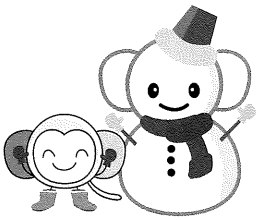

日　程：平成30年１月20日(土)～21日(日)　１泊２日
行き先：新潟県十日町市
内　容：雪かきなど
対　象：18歳以上の健康な人。社協会員会費（500円）にご協力いただける人。
費　用：①参加費13,000円（税込）　②ボランティア活動保険基本タイプ加入代（350円）
申し込み：名前、年齢、住所、電話番号、雪かきボランティア活動経験の有無を記載の上、官製はがき、メール又はFAXにてお申し込みください。　**※1月12日(金)　必着**
（メール：volucen@wako-shakyo.or.jp／FAX：048-465-8308）

皆さんからの温かい善意

皆さんからの温かい善意 社会福祉や被災者支援等のために、皆さんからたくさんのご寄附をいただきました。厚く御礼申し上げます。（平成29年9月7日～平成29年11月20日現在　敬称略）

月　日	寄　付　者	趣　　旨	金額(円)・物品
9月15日	匿名	社会福祉のために	30,000
9月21日	人形劇団ひこばえ	被災者支援のために（熊本地震）	30,000
9月21日	イトーヨーカドー労働組合　和光支部	社会福祉のために	31,700
9月21日	たまりば募金箱	たまりばのために	1,789
9月22日	浩乃湯	児童福祉のために	3,600
9月29日	アクシス卓球サークル	被災者支援のために（熊本地震）	5,000
10月 3日	匿名	社会福祉のために	20,000
10月10日	全国大陶器市振興組合　代表理事　平野利一	社会福祉のために	30,000
10月20日	公益財団法人生命保険ファイナンシャルアドバイザー協会 埼玉県協会	社会福祉のために	車椅子1台
11月 8日	トミタサイクル和光店	社会福祉のために	66,500
11月13日	熊本県人会和光　代表　荒木保敏	被災者支援のために（熊本地震）	57,026
11月13日	匿名	児童のために	クリスマスツリー
11月17日	匿名	たまりばのために	¥2,000
11月20日	和光市ソフトテニス連盟　理事長　冨岡　昇	社会福祉のために	¥43,500

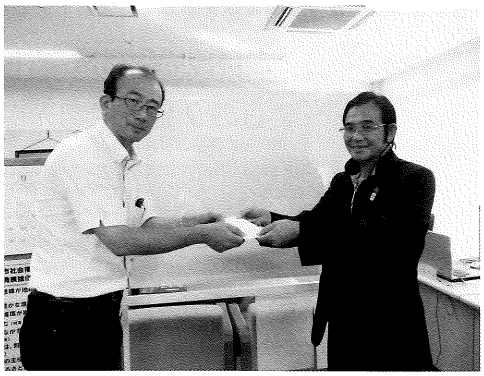

イトーヨーカドー労働組合 和光支部 様

和光市ソフトテニス連盟 理事長 冨岡 昇 様

ご報告　寄付金（熊本地震）

主旨「被災者支援のために（熊本地震）」でお預かり致しました寄付金を、9月25日付で、下記社会福祉協議会に直接お渡しいたしました。ご協力くださいました皆様、本当にありがとうございました。

©2010熊本県くまモン＃熊本支援

社　協　名	金　額	社　協　名	金　額
益城町社会福祉協議会	100,000	和水町社会福祉協議会	30,000

ゆるキャラ®グランプリ2017結果報告

和光市社会福祉協議会マスコットキャラクターのわしゃもんが『ゆるキャラ®グランプリ2017』にエントリーし、11月18日・19日に三重県で投票結果発表が行われました。気になる結果は・・・。

ご当地キャラクター部門　614位／681位
（投票数　174ポイント）

今回は残念な結果でしたが、全国の方にわしゃもんを知っていただく良い機会になりました。これからも和光市の地域福祉のために北へ南へ、西へ東へ走り続けますので和光市社協のわしゃもんをよろしくお願いします！！

Washatter（わしゃったー）社協職員のつぶやき

先日、カモメをあしらった岩手の可愛いお菓子を頂きました。風光明媚な三陸海岸をカモメが悠々と元気に飛び交う光景が目に浮かびます。あの日以来、多くの人たちが震災被災地を訪れ、心を繋いでくれています。

ボランティア活動をきっかけに出会い、顔と顔がつながり、縁を紡ぎ、お互いに豊かな関係を築いていく。

震災復興やボランティア、地域福祉活動等に熱い想いを持ち続け、楽しく活動している姿に、改めて社協が市民の皆さんの想いをつなぎ合わせる役割があることを実感しました。

そのお手伝いができることに幸せを感じながら、これからも皆さんの想いに寄り添い、様々な繋がりに結び付けていきたいと気持ちを新たにしたところです。

まだまだ復興は進行中です！これからも、つながりが永遠に続き、そして本年が平穏で笑顔いっぱいの一年となりますように！

（M.K）

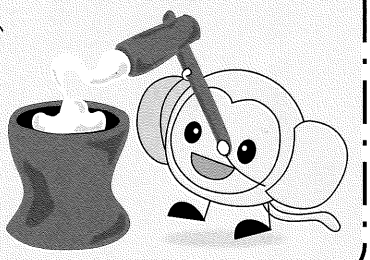

～赤い羽根共同募金(街頭募金)のご報告～

10月1日～7日の7日間で和光市駅・イトーヨーカ堂にて街頭募金活動を実施しました。

募金額　604,074円

たくさんのご協力ありがとうございました。

皆さんからお預かりした募金は埼玉県内の民間の福祉活動や、和光市内の高齢者、チャレンジド、子どものための事業や地域福祉のために活用されます。

赤い羽根共同募金は3月31日まで受け付けています

平成28年度　赤い羽根共同募金の助成金は、次の社会福祉事業に使わせていただきました。

☆平成28年度赤い羽根共同募金助成金額　2,341,000円

（赤い羽根共同募金は、前年度の実績額の50％を和光市の地域福祉のために充てることができます。残りの50％は、埼玉県内の地域福祉のために使われます。）

地域福祉活動のために　1,297,000円
小地域福祉活動への助成金、広報誌社協わこうの発行

高齢者福祉のために　277,000円
高齢者会食会、グラウンドゴルフ大会の実施

チャレンジドのために　197,000円
リフト付き自動車貸出、車いす修繕等、紙おむつ支給

ボランティアのために　300,000円
ボランティア団体助成金、ボランティア広報発行

児童福祉のために　270,000円
福祉協力校の助成、児童遊園地の管理・運営

シニア活躍推進宣言企業とは、元気なシニアが自分の希望に合わせて働くことができるよう、継続雇用基準の明確化、シニアの特性に配慮したシフトの導入、シニアの活躍の場を拡大する取り組みを推進しているとして、埼玉県に認定された企業です。

和光市社会福祉協議会は、平成29年10月25日付で認定されました。

編集委員のコラム

明けましておめでとうございます。

今年の干支は戌、西暦を12で割って2余る年が戌年に当たるそうです。犬の干支の特徴は、勤勉で努力家で忠誠、誠実、二〇一八年は堅実で平和な世の中でありますように！

戌年生まれの守り本尊は阿弥陀如来（あみだにょらい）で深い慈悲で極楽浄土に導いてくれるそうです。

初詣は、干支の戌にゆかりのある寺や神社に行ってみるのも楽しいと思います。

二〇二〇年、東京オリンピックまで一〇〇〇日を切り、いろいろな所でオリンピックの話題を見聞きするようになりました。「おもてなし」の心を持って世界の人たちに日本の素晴らしさを伝えていきたいですね。

和光市民生委員児童委員協議会
益子絹恵